

NISTRAZIN

Geolab Indústria Farmacêutica S/A
Creme Vaginal
25.000UI/g



MODELO DE BULA PARA O PACIENTE

Esta bula é continuamente atualizada. Favor proceder a sua leitura antes de utilizar o medicamento

Nistrazin

nistatina

MEDICAMENTO SIMILAR EQUIVALENTE AO MEDICAMENTO DE REFERÊNCIA

FORMA FARMACÊUTICA E APRESENTAÇÃO:

Creme vaginal de 25.000UI/g: Embalagem contendo 1 bisnaga de 60g + 14 aplicadores descartáveis.

USO GINECOLÓGICO

USO ADULTO

COMPOSIÇÃO

Cada g do creme vaginal contém:

nistatina.....25.000UI

Excipientes: cloreto de benzalcônio, metilparabeno, propilparabeno, álcool cetosteárico, álcool cetosteárico etoxilado, metabissulfato de sódio, edetato dissódico, petrolato branco e água purificada.

1. PARA QUE ESTE MEDICAMENTO É INDICADO?

Nistrazin é indicado para o tratamento de candidíase vaginal (monilíase – infecção na mucosa da vagina com lesões esbranquiçadas).

2. COMO ESTE MEDICAMENTO FUNCIONA?

A nistatina age no combate a fungos sensíveis a este medicamento, como *Candida albicans* (monília ou sapinho) e outros.

A nistatina liga-se à parede das células dos fungos sensíveis e a altera, causando a sua destruição. A nistatina não apresenta atividade contra bactérias, protozoários ou vírus.

3. QUANDO NÃO DEVO USAR ESTE MEDICAMENTO?

Você não deve utilizar **Nistrazin** se for alérgico à nistatina ou aos demais componentes da fórmula

4. O QUE DEVO SABER ANTES DE USAR ESTE MEDICAMENTO?

Você não deve utilizar este medicamento para tratamento na boca, tópico (uso externo – na pele) ou em infecções oftálmicas (infecções nos olhos).

Se ocorrer irritação ou hipersensibilidade (alergia) ao tratamento com **Nistrazin**, interrompa o uso e informe o médico.

Este medicamento contém petrolato branco (óleo mineral). Produtos contendo óleo mineral ou óleo vegetal podem reduzir a eficácia de produtos à base de látex (preservativo, diafragma) quando utilizados concomitantemente.

Uso por idosos

Não há recomendações especiais para pacientes idosos.

Gravidez

Este medicamento não deve ser utilizado por mulheres grávidas sem orientação médica.

Se você estiver grávida, utilize **Nistrazin** apenas após a prescrição do médico, pois ele estabelecerá se os benefícios para a mãe justificam o risco potencial para o feto.

Quando indicado pelo seu médico, você poderá utilizar este medicamento durante a gravidez e deverá tomar cuidado no sentido de evitar pressão excessiva do aplicador contra o colo uterino.

Lactantes

Não é conhecido se a nistatina é excretada no leite humano. Deve-se ter cautela quando a nistatina for prescrita a lactantes.

Precauções higiênicas

A fim de afastar a possibilidade de reinfecção, você deve manter rigorosa higiene pessoal. As mãos devem ser cuidadosamente lavadas antes de aplicar o medicamento.

Além das medidas higiênicas habituais, as seguintes precauções são de grande vantagem para prevenir reinfecção:

- 1) Após cada micção (ato de urinar), enxugar a vulva sem esfregar o papel higiênico.
- 2) A fim de evitar uma possível contaminação do trato genital com germes provenientes do reto após a defecação, cuidar que o material possivelmente infectado não entre em contato com a genitália.
- 3) Tolhas e lençóis, assim como a roupa íntima, devem ser mudados diariamente e lavados com detergente.
- 4) Enquanto persistir a infecção, existe a possibilidade de transmissão a outras pessoas.

Interações medicamentosas

A interação com outros medicamentos é desconhecida.

Informe ao seu médico se você está fazendo uso de algum outro medicamento.

Não use medicamento sem o conhecimento de seu médico. Pode ser perigoso para sua saúde.

5. ONDE, COMO E POR QUANTO TEMPO POSSO GUARDAR ESTE MEDICAMENTO?

Nistrazin deve ser mantido em temperatura ambiente (15°C a 30°C), protegido da luz e umidade.

Durante a fabricação do produto é possível que entre ar na bispnaga, porém isso não afeta o peso final nem a qualidade do produto. Para melhor conservação, o tubo deve ser armazenado no cartucho, com a tampa para baixo.

Número de lote e datas de fabricação e validade: vide embalagem.

Não use medicamento com o prazo de validade vencido. Guarde-o em sua embalagem original.

Características físicas e organolépticas:

Nistrazin apresenta-se na forma de creme homogêneo e coloração amarelada e isento de grumos.

Antes de usar, observe o aspecto do medicamento. Caso ele esteja no prazo de validade e você observe alguma mudança no aspecto, consulte o farmacêutico para saber se poderá utilizá-lo.

TODO MEDICAMENTO DEVE SER MANTIDO FORA DO ALCANCE DAS CRIANÇAS.

6. COMO DEVO USAR ESTE MEDICAMENTO?

Nistrazin deve ser aplicado por via intravaginal.

Você não deve utilizar este medicamento para tratamento na boca, tópico (uso externo – na pele) ou em infecções oftálmicas (infecções nos olhos).

Modo de usar

Siga as instruções de uso conforme ilustração abaixo.

1. Remova a tampa e perfure completamente o lacre do tubo, utilizando o lado externo da tampa.

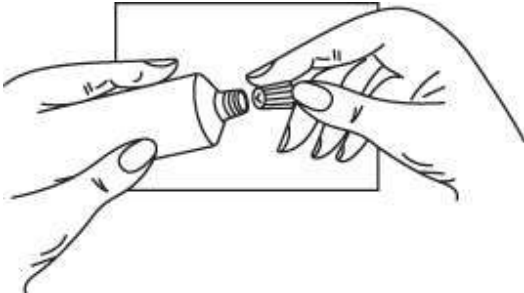

2. Encaixe o aplicador ao bico do tubo

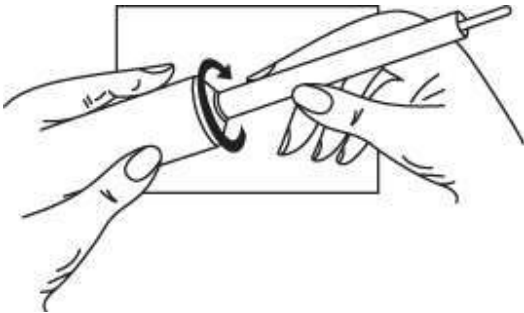

3. Puxe o êmbolo até o final do curso e em seguida aperte delicadamente a base do tubo de maneira a forçar a entrada do creme no aplicador, preenchendo todo seu espaço vazio.

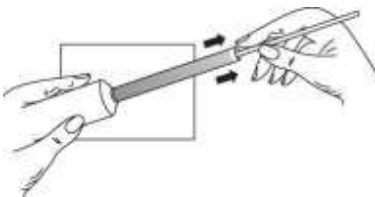

4. Desencaixe o aplicador e tampe o tubo imediatamente.



5. Para aplicar o produto, você deve deitar-se de costas e introduzir o aplicador na vagina suavemente, sem causar desconforto. Em seguida, empurre lentamente o êmbolo com o dedo indicador até o final de seu curso, depositando assim todo o creme na vagina.

6. Após a aplicação o aplicador deve ser imediatamente descartado.

Durante a gestação, deve-se tomar cuidado para evitar pressão excessiva do aplicador contra o colo uterino.

Precauções higiênicas - ver “**4. O QUE DEVO SABER ANTES DE USAR ESTE MEDICAMENTO?**”

Posologia

Geralmente uma aplicação diária (um aplicador cheio) por via intravaginal durante 14 dias é suficiente.

Em casos mais graves poderá haver necessidade de quantidades maiores (dois aplicadores cheios), dependendo da duração do tratamento e da resposta clínica e laboratorial.

As aplicações não deverão ser interrompidas durante o período menstrual

Nas reinfecções e nos casos de suspeita de foco de candidíase nas porções terminais do aparelho digestivo, o médico poderá recomendar o uso associado de nistatina de uso oral.

O tempo de duração do seu tratamento deve estar de acordo com a orientação médica.

Siga a orientação de seu médico, respeitando sempre os horários, as doses e a duração do tratamento.

Não interrompa o tratamento sem o conhecimento de seu médico.

7. O QUE DEVO FAZER QUANDO EU ME ESQUECER DE USAR ESTE MEDICAMENTO?

Se você esqueceu de aplicar **Nistrazin** no horário pré-estabelecido, procure seu médico.

Em caso de dúvidas, procure orientação do farmacêutico ou de seu médico.

8. QUAIS OS MALES QUE ESTE MEDICAMENTO PODE ME CAUSAR?

Nistrazin é praticamente atóxico, porém se você apresentar irritação, seu médico deverá ser informado.

A nistatina é geralmente bem tolerada mesmo em terapia prolongada. Você poderá apresentar irritação e sensibilidade, incluindo sensação de queimação e coceira.

Informe ao seu médico ou farmacêutico o aparecimento de reações indesejáveis pelo uso do medicamento. Informe também a empresa através do seu serviço de atendimento.

9. O QUE FAZER SE ALGUÉM USAR UMA QUANTIDADE MAIOR DO QUE A INDICADA DESTE MEDICAMENTO?

Não há informações conhecidas a respeito de superdosagem.

Em caso de uso de grande quantidade deste medicamento, procure rapidamente socorro médico e leve a embalagem ou bula do medicamento, se possível.

Em caso de intoxicação ligue para 0800 722 6001 se você precisar de mais orientações sobre como proceder

VENDA SOB PRESCRIÇÃO MÉDICA.

Registro M.S. nº 1.5423.0091

Farm. Resp.: Ronan Juliano Pires Faleiro - CRF-GO nº 3772

Geolab Indústria Farmacêutica S/A

CNPJ: 03.485.572/0001-04

VP. 1B QD.08-B MÓDULOS 01 A 08 - DAIA - ANÁPOLIS – GO

www.geolab.com.br

Indústria Brasileira

SAC: 0800 701 6080

Esta bula foi atualizada conforme Bula Padrão aprovada pela Anvisa em 11/07/2013.



Anexo B
Histórico de Alteração para a Bula

Dados da submissão eletrônica			Dados da petição/Notificação que altera a bula				Dados das alterações de bulas		
Data do expediente	Número expediente	Assunto	Data do expediente	Número expediente	Assunto	Data da Aprovação	Itens de bula	Versões (VP/VPS)	Apresentações relacionadas
16/09/2013	0780142/13-4	10457- SIMILAR- Inclusão Inicial de Texto de Bula – RDC 60/12	16/09/2013	0780142/13-4	10457 - SIMILAR - Inclusão Inicial de Texto de Bula – RDC 60/12	16/09/2013	Versão Inicial	VP	25.000 U.I./G CREM VAG CT BG AL X 60G + 14 APLIC
25/05/2015	0456969/15-5	10756 – SIMILAR – Notificação de Alteração de Texto de Bula Adequação a Intercambialidade	25/05/2015	0456969/15-5	10756 – SIMILAR – Notificação de Alteração de Texto de Bula Adequação a Intercambialidade	25/05/2015	Identificação do Medicamento - Adequação a RDC 58/2014	VP	25.000 U.I./G CREM VAG CT BG AL X 60G + 14 APLIC
22/06/2018	---	10450 SIMILAR - Notificação da Alteração de Texto de Bula- RDC 60/12	----	----	10450 SIMILAR - Notificação da Alteração de Texto de Bula- RDC 60/12	---	Dizeres Legais	VP	25.000 U.I./G CREM VAG CT BG AL X 60G + 14 APLIC